

AUDITORÍA SUPERIOR DEL ESTADO DE QUINTANA ROO



**ANÁLISIS DEL INFORME DE AVANCE DE GESTIÓN FINANCIERA
INSTITUTO PARA EL DESARROLLO DEL PUEBLO MAYA Y LAS
COMUNIDADES INDÍGENAS DEL ESTADO DE QUINTANA ROO
AL PRIMER TRIMESTRE DEL EJERCICIO 2019**

**ANÁLISIS DEL INFORME DE AVANCE DE GESTIÓN FINANCIERA
INSTITUTO PARA EL DESARROLLO DEL PUEBLO MAYA Y LAS COMUNIDADES
INDÍGENAS DEL ESTADO DE QUINTANA ROO
Período del 1 de enero al 31 de marzo de 2019**

INTRODUCCIÓN

La Auditoría Superior del Estado de Quintana Roo, en cumplimiento de lo dispuesto en el artículo 14, último párrafo, de la Ley de Fiscalización y Rendición de Cuentas (LFRCQROO), realizó el análisis del Informe de Avance de Gestión Financiera en los 30 días posteriores a la fecha de su presentación, para ser entregado a la Comisión de Hacienda, Presupuesto y Cuenta de la Legislatura del Estado de Quintana Roo.

De acuerdo con lo establecido en el artículo 6, fracción XVII de la LFRCQROO, el Informe de Avance de Gestión Financiera es: **“el informe trimestral que rinden los Poderes del Estado y los entes públicos a la Auditoría Superior del Estado para el análisis correspondiente, sobre los avances físicos y financieros de los programas aprobados, del ejercicio presupuestal correspondiente”**.

Asimismo, el artículo 14 de la citada ley y el Decreto Número 113 de la Honorable XV Legislatura Constitucional del Estado Libre y Soberano de Quintana Roo y publicado en el Periódico Oficial el 29 de diciembre de 2017, disponen que el Informe de Avance de Gestión Financiera contendrá lo siguiente:

- I. El flujo contable de ingresos y egresos de cada trimestre en que se ejerza el Presupuesto de Egresos, y
- II. El avance del cumplimiento de los programas con base en los indicadores aprobados en el Presupuesto de Egresos.

Las rúbricas corresponden a los titulares de la Auditoría Especial en Materia al Desempeño y de la Dirección de Planeación y Normatividad Técnica.

Por su parte, el **Instituto para el Desarrollo del Pueblo Maya y las Comunidades Indígenas del Estado de Quintana Roo** entregó el 23 de abril de 2019 a esta entidad fiscalizadora, su Informe de Avance de Gestión Financiera correspondiente al primer trimestre, el cual incluye las cifras acumuladas del periodo del 1 de enero al 31 de marzo del ejercicio 2019, en los términos señalados y de conformidad a la Guía y Lineamientos respectivos.

El contenido de dicho informe incluye:

- I. El Flujo de Ingresos y Egresos, y

- II. El Avance del Cumplimiento de los Programas.

I.- EL FLUJO DE INGRESOS Y EGRESOS

El Instituto para el Desarrollo del Pueblo Maya y las Comunidades Indígenas del Estado de Quintana Roo, en el período del 1 de enero al 31 de marzo de 2019, presenta los siguientes Flujos de Ingresos y Egresos:

RUBRO DE INGRESOS	INGRESOS					AVANCE FINANCIERO (%)
	ESTIMADO	AMPLIACIONES Y REDUCCIONES	MODIFICADO	DEVENGADO	RECAUDADO	
Impuestos	\$0.00	\$0.00	\$0.00	\$0.00	\$0.00	-
Cuotas y Aportaciones de Seguridad Social	0.00	0.00	0.00	0.00	0.00	-
Contribuciones de Mejoras	0.00	0.00	0.00	0.00	0.00	-
Derechos	0.00	0.00	0.00	0.00	0.00	-
Productos	0.00	0.00	0.00	0.00	0.00	-
Aprovechamientos	0.00	0.00	0.00	0.00	0.00	-
Ingresos por Venta de Bienes, Prestación de Servicios y Otros Ingresos	0.00	0.00	0.00	0.00	0.00	-
Participaciones, Aportaciones, Convenios, Incentivos Derivados de la Colaboración Fiscal y Fondos Distintos de Aportaciones	0.00	0.00	0.00	0.00	0.00	-
Transferencias, Asignaciones, Subsidios y Subvenciones, y Pensiones y Jubilaciones	6,252,818.00	411,000.00	6,663,818.00	4,869,198.11	4,869,198.11	77.87
Ingresos Derivados de Financiamientos	0.00	0.00	0.00	0.00	0.00	-
TOTAL INGRESOS	\$6,252,818.00	\$411,000.00	\$6,663,818.00	\$4,869,198.11	\$4,869,198.11	77.87

CONCEPTO	EGRESOS					AVANCE FINANCIERO (%)
	APROBADO	AMPLIACIONES Y REDUCCIONES	MODIFICADO	DEVENGADO	PAGADO	
Servicios Personales	\$1,713,008.00	\$0.00	\$1,713,008.00	\$1,592,844.82	\$1,474,934.86	92.99
Materiales y Suministros	98,996.00	0.00	98,996.00	139,953.09	129,510.71	141.37
Servicios Generales	815,528.00	261,000.00	1,076,528.00	895,137.02	781,651.09	83.15
Transferencias, Asignaciones, Subsidios y Otras Ayudas	3,625,286.00	150,000.00	3,775,286.00	1,685,261.63	1,502,761.63	44.64
Bienes Muebles, Inmuebles e Intangibles	0.00	0.00	0.00	0.00	0.00	-
Inversión Pública	0.00	0.00	0.00	0.00	0.00	-
Inversiones Financieras y Otras Provisiones	0.00	0.00	0.00	0.00	0.00	-
Participaciones y Aportaciones	0.00	0.00	0.00	0.00	0.00	-
Deuda Pública	0.00	0.00	0.00	0.00	0.00	-
TOTAL DEL GASTO	\$6,252,818.00	\$411,000.00	\$6,663,818.00	\$4,313,196.56	\$3,888,858.29	64.73

Las rúbricas corresponden a los titulares de la Auditoría Especial en Materia al Desempeño y de la Dirección de Planeación y Normatividad Técnica.

ANÁLISIS DEL AVANCE FINANCIERO

DEL FLUJO DE INGRESOS

Del análisis y comparación entre el flujo del Ingreso Recaudado por **\$4,869,198.11**, en relación con el Ingreso Estimado por **\$6,252,818.00**, se deriva que la gestión de los recursos al 31 de marzo del ejercicio 2019, se alcanzó en un **77.87%**. Esta menor recaudación obtenida en el rubro de **Transferencias, Asignaciones, Subsidios y Otras Ayudas**, se origina por las siguientes razones manifestadas por la entidad: “Derivado del pacto de austeridad, se ha dejado de solicitar el 5% del presupuesto; adicionalmente, se tiene un importe no depositado por parte de la SEFIPLAN, cuyos trámites ya están realizados; así mismo, se están haciendo los trámites correspondientes para la recalendarización debido a las necesidades del Organismo”.

(Figura 1)



Figura 1

Las rúbricas corresponden a los titulares de la Auditoría Especial en Materia al Desempeño y de la Dirección de Planeación y Normatividad Técnica.

DEL FLUJO DE EGRESOS

Por otra parte, del análisis y comparación entre el flujo del Egreso Devengado por **\$4,313,196.56**, en relación con el Egreso Modificado por **\$6,663,818.00**, se deriva que los recursos al 31 de marzo del ejercicio 2019, se aplicaron en un **64.73%**. Este resultado se origina por las siguientes razones manifestadas por la entidad: respecto al capítulo de **Servicios Personales**, con un menor devengo, “Derivado de las renunciaciones y promociones al personal que se dieron en el primer trimestre, se obtiene ésta variación”; en cuanto al capítulo de **Materiales y Suministros**, con un mayor devengo, “Derivado de las adecuaciones realizadas al inmueble que ocupan las oficinas centrales del Instituto, se obtiene la variación que ésta cédula refleja”; para el capítulo de **Servicios Generales**, con un menor devengo, “Debido a la falta de comité de adquisiciones, este Instituto ha dejado de hacer adquisiciones en este rubro toda vez que no es posible hacer las licitaciones correspondientes; esto sumado al pacto de austeridad por el cual, se ha dejado de solicitar el 5% del presupuesto autorizado”; y respecto a **Transferencias, Asignaciones, Subsidios y Otras Ayudas**, con un menor devengo, “Derivado de las necesidades del Organismo, se están llevando a cabo los trámites correspondientes para la recalendarización del presupuesto”. (*Figura 2*)

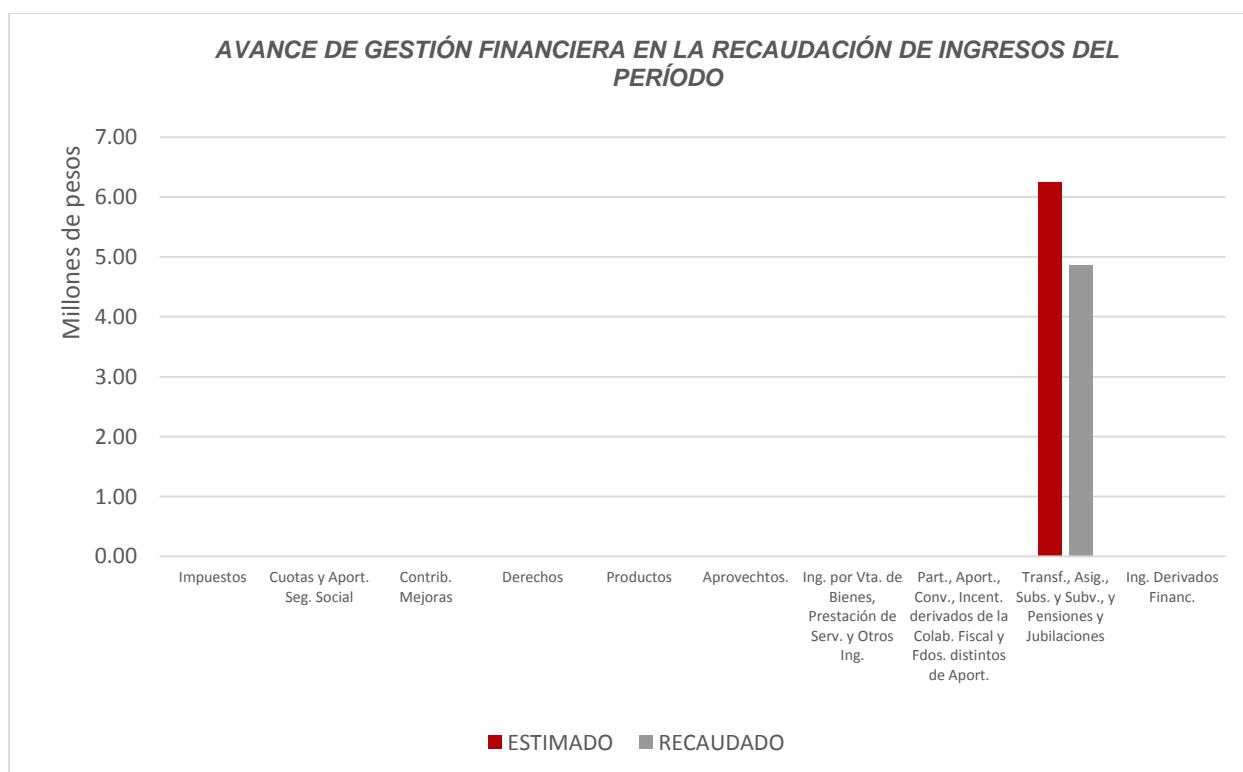

Figura 2

Las rúbricas corresponden a los titulares de la Auditoría Especial en Materia al Desempeño y de la Dirección de Planeación y Normatividad Técnica.

REPRESENTACIÓN GRÁFICA DEL ANÁLISIS COMPARATIVO DEL AVANCE DE LA RECAUDACIÓN DE LOS INGRESOS Y LA APLICACIÓN DE LOS EGRESOS EN EL EJERCICIO FISCAL 2019.

Figura 3: Señala el porcentaje de los ingresos que el **Instituto para el Desarrollo del Pueblo Maya y las Comunidades Indígenas del Estado de Quintana Roo** ha captado en su gestión financiera al 31 de marzo de 2019, siendo para este primer trimestre, el **17.71%** con respecto al Ingreso Estimado Anual, quedando un porcentaje por recaudar del **82.29%**.

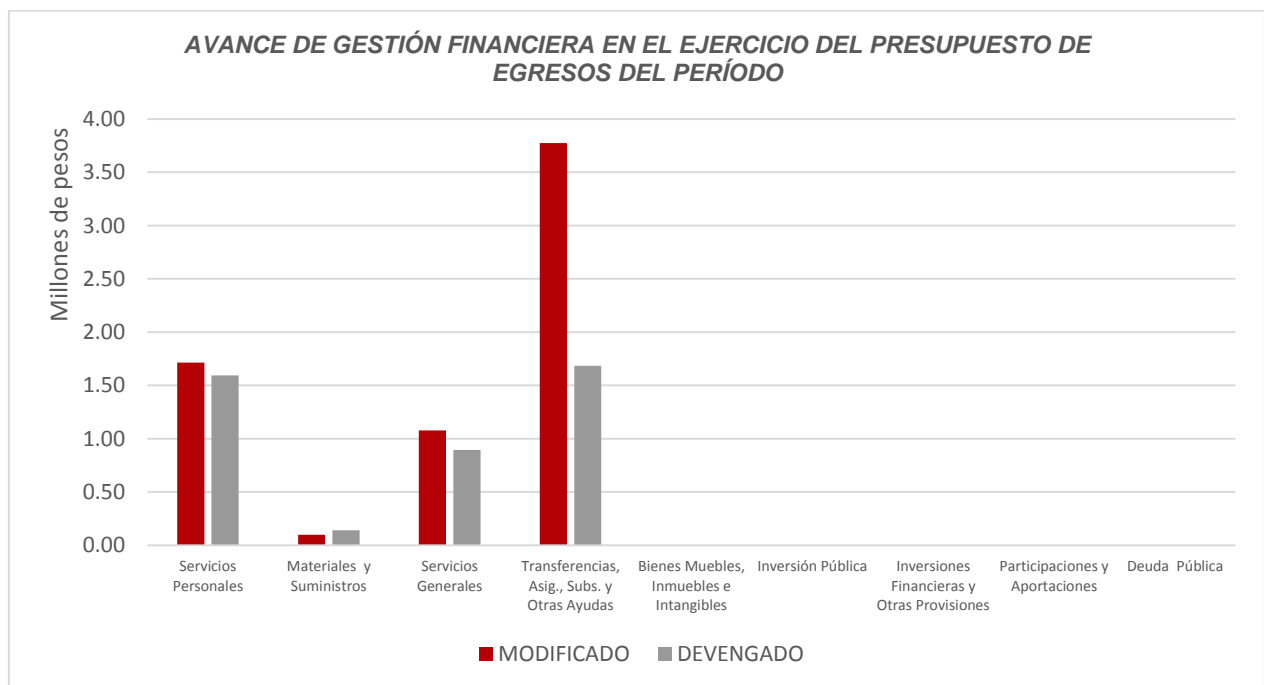

Figura 3

Las rúbricas corresponden a los titulares de la Auditoría Especial en Materia al Desempeño y de la Dirección de Planeación y Normatividad Técnica.

Figura 4: Señala el porcentaje de los gastos trimestrales que el **Instituto para el Desarrollo del Pueblo Maya y las Comunidades Indígenas del Estado de Quintana Roo** ha devengado en su gestión financiera al 31 de marzo de 2019, siendo para este primer trimestre, el **14.80%** con respecto al Egreso Modificado Anual, quedando un porcentaje por devengar del **85.20%**.

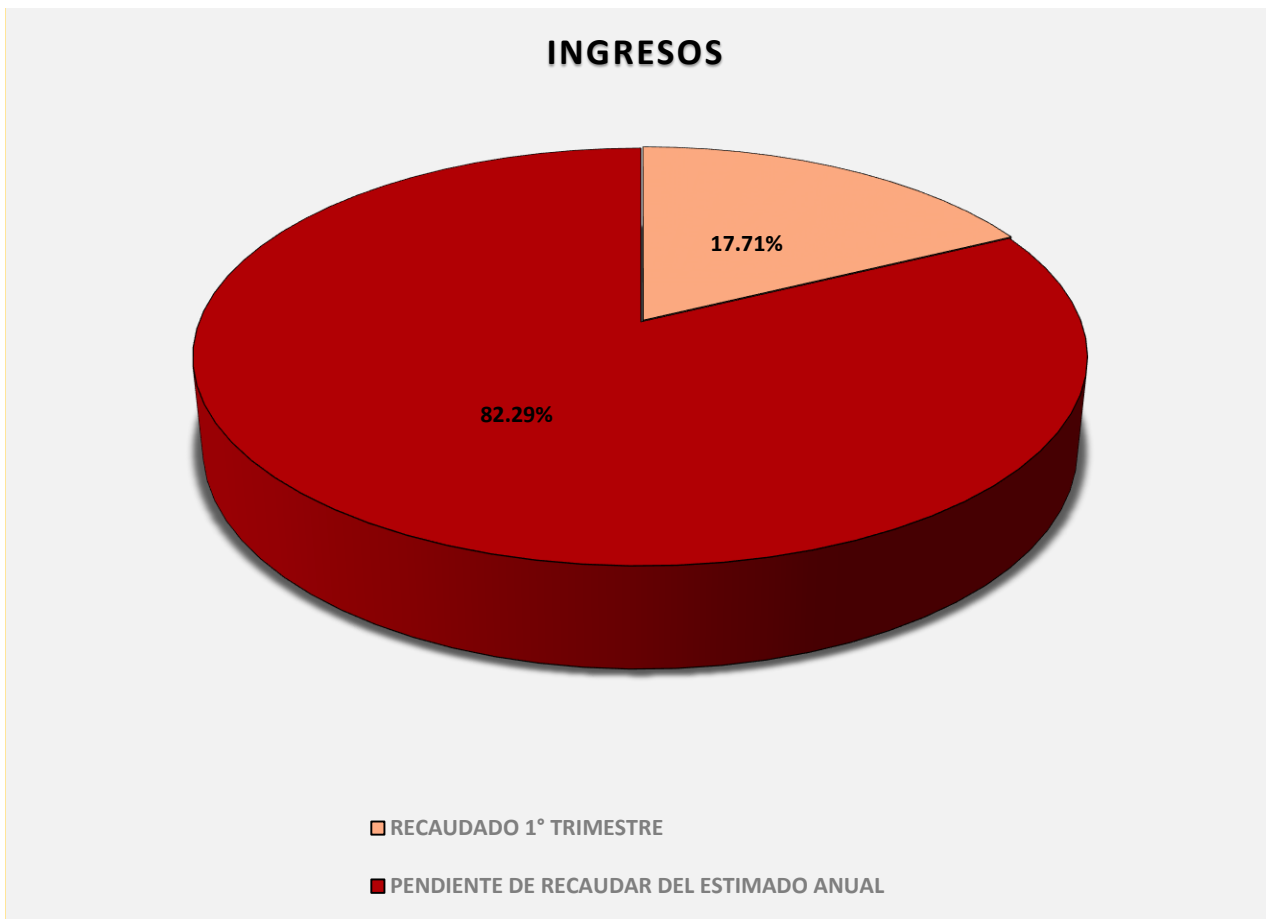

Figura 4

Las rúbricas corresponden a los titulares de la Auditoría Especial en Materia al Desempeño y de la Dirección de Planeación y Normatividad Técnica.

II.- EL AVANCE DEL CUMPLIMIENTO DE LOS PROGRAMAS

En el presupuesto de Egresos del Estado de Quintana Roo, correspondiente al ejercicio fiscal 2019, publicado en el Periódico Oficial del Estado de fecha 31 de diciembre de 2018, se autorizó para el **Instituto para el Desarrollo del Pueblo Maya y las Comunidades Indígenas del Estado de Quintana Roo**, la cantidad de \$27,492,234.00, recurso asignado para el desarrollo de 6 programas presupuestarios con los siguientes montos:

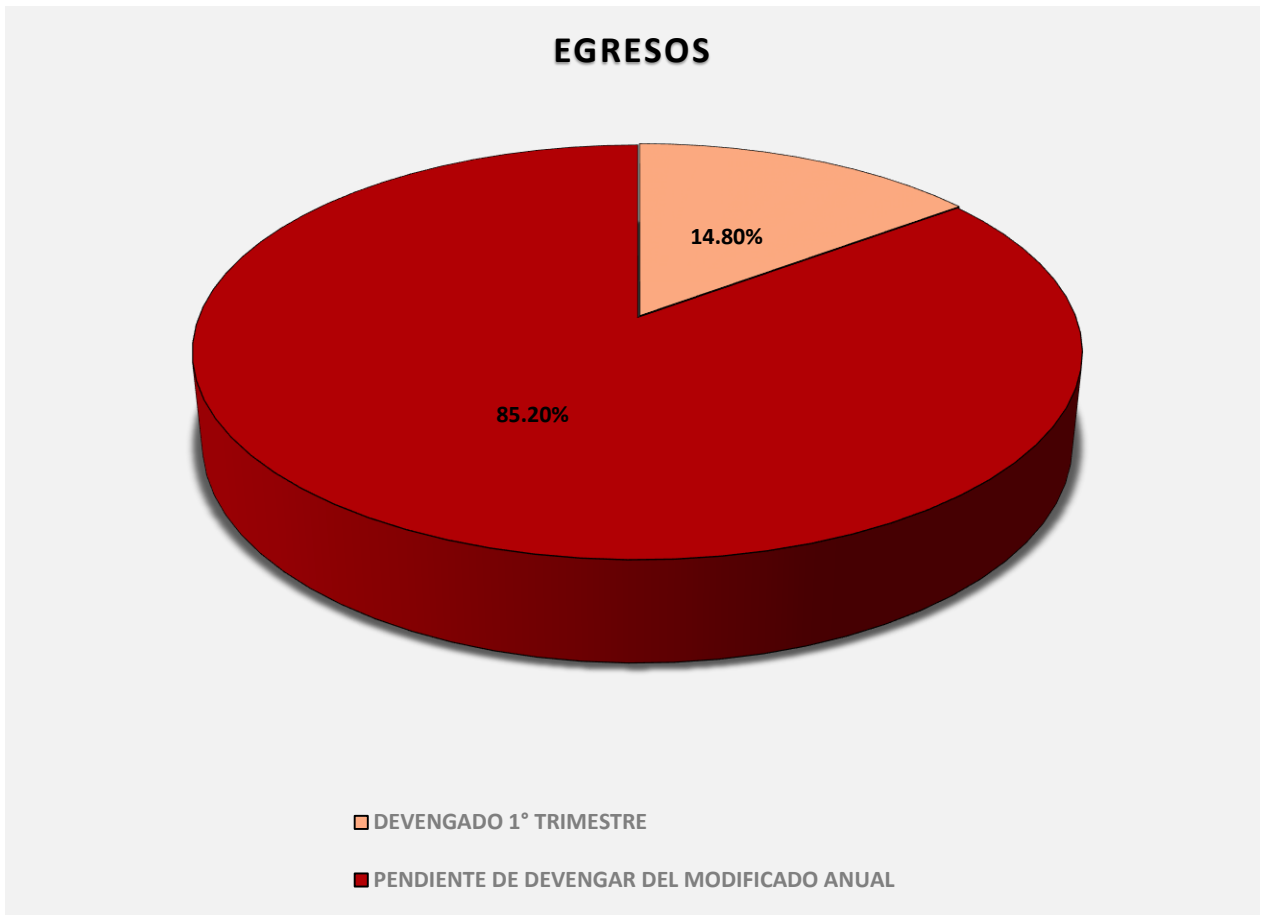
- **E080 - Derechos indígenas**, el cual se desarrollará con 1 indicador estratégico y 1 de gestión para el logro de los objetivos del mismo. Presupuesto asignado \$1,206,384.00.
- **E081 - Desarrollo social indígena**, el cual se desarrollará con 1 indicador estratégico y 1 de gestión para el logro de los objetivos del mismo. Presupuesto asignado \$322,360.00.
- **E083 - Desarrollo económico indígena**, el cual se desarrollará con 1 indicador estratégico y 1 de gestión para el logro de los objetivos del mismo. Presupuesto asignado \$902,090.00.
- **E084 - Organización y participación de la sociedad indígena en el diseño y coordinación intergubernamental**, el cual se desarrollará con 1 indicador estratégico y 1 de gestión para el logro de los objetivos del mismo. Presupuesto asignado \$1,341,671.00.
- **E085 - Preservación y fomento del patrimonio cultural**, el cual se desarrollará con 1 indicador estratégico y 2 de gestión para el logro de los objetivos del mismo. Presupuesto asignado \$20,283,953.00.
- **M011 - Gestión y Apoyo Institucional**, el cual se desarrollará con 1 indicador estratégico y 1 de gestión para el logro de los objetivos del mismo. Presupuesto asignado \$3,435,776.00.

El total de recursos asignados a estos programas es igual a lo aprobado en el Presupuesto de Egresos del Estado.

Estos programas presupuestarios se encuentran alineados al Plan Estatal de Desarrollo 2016-2022 de la siguiente manera:

Las rúbricas corresponden a los titulares de la Auditoría Especial en Materia al Desempeño y de la Dirección de Planeación y Normatividad Técnica.

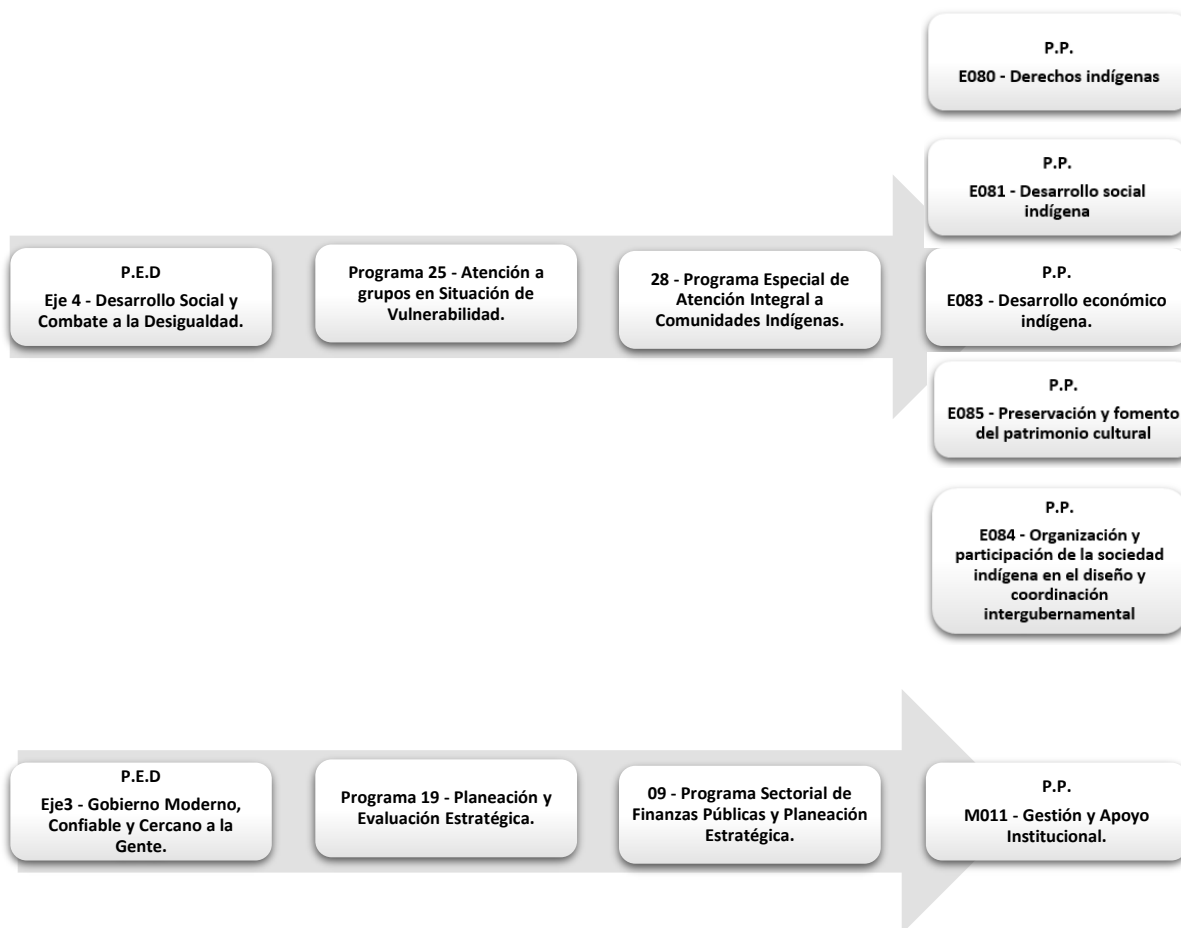

El Instituto para el Desarrollo del Pueblo Maya y las Comunidades Indígenas del Estado de Quintana Roo, en el período del 1 de enero al 31 de marzo de 2019, presenta el siguiente avance del cumplimiento de los programas con base en los indicadores aprobados en el Presupuesto de Egresos:

INSTITUTO PARA EL DESARROLLO DEL PUEBLO MAYA Y LAS COMUNIDADES INDÍGENAS DEL ESTADO DE QUINTANA ROO								
AVANCE DEL CUMPLIMIENTO DE METAS Y PROGRAMAS								
PERÍODO QUE SE INFORMA: DEL 1 DE ENERO AL 31 DE MARZO DE 2019								
PROGRAMA PRESUPUESTARIO	NIVEL MIR CON RESUMEN NARRATIVO	METAS - AVANCES						JUSTIFICACIONES
		PROGRAMADO		REALIZADO		PORCENTAJE DE AVANCES		
		ANUAL	1er. TRIMESTRE	1er. TRIMESTRE	ACUMULADO	RESPECTO A LA META TRIMESTRAL	RESPECTO A LA META ANUAL	
E080-Derechos Indígenas.	F - Contribuir a mejorar la calidad de vida de los grupos en situación de vulnerabilidad, para reducir sus condiciones de desventaja social y económica mediante el desarrollo de políticas públicas focalizadas.	44.60	0	0	0	0%	0%	
	F.P - Los pueblos y comunidades indígenas tienen garantizados sus derechos humanos con perspectiva de género.	9.50	0	0	0	0%	0%	
	F.P.C01 - Foros sobre educación jurídica-cívica para la población indígena, organizados.	100.00	0	0	0	0%	0%	

Las rúbricas corresponden a los titulares de la Auditoría Especial en Materia al Desempeño y de la Dirección de Planeación y Normatividad Técnica.

INSTITUTO PARA EL DESARROLLO DEL PUEBLO MAYA Y LAS COMUNIDADES INDÍGENAS DEL ESTADO DE QUINTANA ROO								
AVANCE DEL CUMPLIMIENTO DE METAS Y PROGRAMAS								
PERÍODO QUE SE INFORMA: DEL 1 DE ENERO AL 31 DE MARZO DE 2019								
PROGRAMA PRESUPUESTARIO	NIVEL MIR CON RESUMEN NARRATIVO	METAS - AVANCES						JUSTIFICACIONES
		PROGRAMADO		REALIZADO		PORCENTAJE DE AVANCES		
		ANUAL	1er. TRIMESTRE	1er. TRIMESTRE	ACUMULADO	RESPECTO A LA META TRIMESTRAL	RESPECTO A LA META ANUAL	
E081- Desarrollo Social Indígena.	F - Contribuir a mejorar la calidad de vida de los grupos en situación de vulnerabilidad, para reducir sus condiciones de desventaja social y económica mediante el desarrollo de políticas públicas focalizadas.	44.60	0	0	0	0%	0%	
	F.P - Garantizar el acceso a la salud y educación de los pueblos y las comunidades indígenas.	0.78	0	0	0	0%	0%	
	F.P.C01 - Educación en lengua maya y salud de la población indígena fomentada.	200.00	50.00	50.00	50.00	100%	25%	
E083-Desarrollo Económico Indígena.	F - Contribuir a mejorar la calidad de vida de los grupos en situación de vulnerabilidad, para reducir sus condiciones de desventaja social y económica mediante el desarrollo de políticas públicas focalizadas.	44.60	0	0	0	0%	0%	
	F.P - Incremento en la percepción ingresos monetarios que permitan la autosuficiencia de la población indígena, fomentado.	52.20	0	0	0	0%	0%	
	F.P.C01 - Programas sociales productivos con su cobertura ampliada.	30.00	0	0	0	0%	0%	
E084-Organización y participación de la Sociedad indígena en el diseño y coordinación intergubernamental.	F - Contribuir a mejorar la calidad de vida de los grupos en situación de vulnerabilidad, para reducir sus condiciones de desventaja social y económica mediante el desarrollo de políticas públicas focalizadas.	44.60	0	0	0	0%	0%	
	F.P - Las comunidades indígenas reciben el acompañamiento de los procesos de planeación participativa en el diseño de programas gubernamentales.	16.40	0	0	0	0%	0%	
	F.P.C01 - Actividades interculturales promovidas.	5.00	0	0	0	0%	0%	
E085- Preservación y fomento del Patrimonio Cultural.	F - Contribuir a mejorar la calidad de vida de los grupos en situación de vulnerabilidad, para reducir sus condiciones de desventaja social y económica mediante el desarrollo de políticas públicas focalizadas.	46.60	0	0	0	0%	0%	
	F.P - Los pueblos y comunidades indígenas preservan sus expresiones culturales.	0.45	0	0	0	0%	0%	
	F.P.C01 - Festividades y tradiciones de los pueblos indígenas impulsados.	300.00	0	0	0	0%	0%	
	F.P.C02 - Rescate y revalorización de la cultura maya impulsado.	200.00	50	55	55	110%	27.5%	

Resumen de los avances, en relación a las metas establecidas para el primer trimestre:

- En los Programas Presupuestarios llevados a cabo por el **Instituto para el Desarrollo del Pueblo Maya y las Comunidades Indígenas del Estado de Quintana Roo**, respecto al Fin, el avance presentado es del **0%** en relación a la meta anual. Durante este período se realizaron actividades para cumplir con metas planteadas, de los cuales, únicamente en el C01 del programa **E081- Desarrollo Social Indígena** se obtuvo avance del 100% y en el programa **E085- Preservación y fomento del Patrimonio Cultural** en el C02 se lograron las metas establecidas al **110%**, respecto de la meta trimestral.

Las rúbricas corresponden a los titulares de la Auditoría Especial en Materia al Desempeño y de la Dirección de Planeación y Normatividad Técnica.

CONCLUSIONES:

La información presentada por el **Instituto para el Desarrollo del Pueblo Maya y las Comunidades Indígenas del Estado de Quintana Roo**, refleja el avance financiero y cumplimiento de los programas con base en indicadores al 31 de marzo de 2019. En cada uno de los apartados se emite el resultado del análisis que éste Órgano Fiscalizador realiza en función a la información proporcionada.

Es importante aclarar, que este análisis no constituye una auditoría basada en los procesos sistemáticos que la caracterizan en cuanto a la planeación y la evaluación del control interno y de riesgos. La responsabilidad de la ASEQROO consistió en analizar la información presentada por la entidad fiscalizable e informar de los resultados a la Legislatura del Estado a través de la Comisión de Hacienda, Presupuesto y Cuenta, en los términos del artículo 14 de la Ley de Fiscalización y Rendición de Cuentas del Estado de Quintana Roo; reservando la opinión en este momento en cuanto a la razonabilidad de las cifras presentadas.

L.C.C. Manuel Palacios Herrera.
Auditor Superior del Estado de Quintana Roo.